

The logo for AXA, with the letters 'A', 'X', and 'A' in a stylized, blue, sans-serif font. The 'X' is positioned between the two 'A's and is slightly larger.

UNA REVISTA DE ARTE Y ARQUITECTURA

Sonia Álvarez González

Arquitecta.

Master Universitaria en Rehabilitación, mantenimiento y
recuperación de Edificios por la UAX

REVISIÓN DE EXPEDIENTES ARQUEOLÓGICOS EN SEGOVIA:

LA SEGOVIA ROMANA.

UNIVERSIDAD ALFONSO X EL SABIO

Villanueva de la Cañada, MMXV



© **del texto: la autora.**

Julio de 2015

<https://www.uax.es/publicaciones/axa.htm>

© **de la edición: AxA. Una revista de arte y arquitectura**

Universidad Alfonso X el Sabio

28691 - Villanueva de la Cañada (Madrid)

Editor: Felipe Pérez-Somarriba - axa@uax.es

Productora: M^a Isabel Sardón de Taboada msarddet@uax.es

No está permitida la reproducción total o parcial de este artículo ni su almacenamiento o transmisión, ya sea electrónico, químico, mecánico, por fotocopia u otros métodos, sin permiso previo por escrito de la revista



RESUMEN:

El siguiente trabajo refleja un estudio minucioso de análisis de las excavaciones arqueológicas realizadas en el Casco Histórico de Segovia, con fecha actual.

PALABRAS CLAVE:

Segovia, Arquitectura romana, expedientes arqueológicos, Casco Histórico.

ABSTRACT:

The following work reflects a thorough analysis study of archaeological excavations in the Old Town of Segovia, with current date.

KEY-WORDS:

Segovia, Arquitectura romana, expedientes arqueológicos, Casco Histórico.

ÍNDICE:

- 1. Introducción**
- 2. Objetivos**
- 3. Revisión de expedientes arqueológicos**
- 4. Conclusión de la revisión de los expedientes arqueológicos**
- 5. La Plaza Guevara: Expediente arqueológico más relevante, posible foro romano.**
- 6. Anexo Planimétrico: Ubicación de los restos arqueológicos en el Casco Histórico de Segovia.**
- 7. Bibliografía**



Introducción:

Con este trabajo de investigación se pretende contrastar la idea de que Segovia no era un simplemente campamento militar. Como punto de partida realizaremos una aproximación a aquellas excavaciones arqueológicas que se han realizado en el casco histórico, llevadas a cabo por la aplicación de normativas urbanísticas y planes especiales. Para confirmar la máxima de que *No existen vacíos en las secuencias culturales sino, simplemente falta o escasez de investigación*, realizaremos un análisis de los expedientes arqueológicos.

El acueducto, símbolo de la ciudad, se trata de una obra de ingeniería civil romana, que servía a la ciudad hasta prácticamente nuestros días. Una obra de tal magnitud implica un asentamiento poblacional de los romanos, en convivencia con la población indígena. Este hecho ha sido negado a lo largo de los años, ya que en el territorio segoviano no se han encontrado prácticamente restos que explicasen la idea de ciudad romana. Por este motivo, se explica que el Acueducto simplemente era un elemento de poder y ejemplo para la población indígena.

Sin duda alguna, los distintos expedientes poseen diferencias notorias de uno a otro en cuanto a la importancia arquitectónica y urbanística de la Segovia Romana, pero la importancia de este trabajo es la de montar un complejo puzzle, localizando los hallazgos arqueológicos encontrados, de la arquitectura romana.

Objetivo:

El objetivo de este trabajo, es la revisión de los expedientes del Servicio Territorial de Patrimonio y Arqueología de la Junta de Castilla y León, en Segovia (Plaza de la Merced nº12).

En el archivo figuran 370 actuaciones que afectan al casco histórico de Segovia, englobándose en un total de 181 expedientes.

Un total de 181 expedientes afectan a la ciudad de Segovia y se ven afectados por la redacción del PEAHIS, que en estos momentos se está llevando a cabo.

De estos expedientes 157 se localizan en el Archivo de Patrimonio de la Junta de Castilla y León y 24 en el despacho del Arqueólogo Territorial, para que sean completados, comprobados, o simplemente que se lleguen a entregar por parte de los técnicos que los han realizado.

Tras un análisis rápido hemos establecido lo siguiente:

- 36 expedientes describen restos arqueológicos romanos, de los cuales 25 aportan restos arquitectónicos romanos.
- 78 expedientes catalogan otros restos arqueológicos (Edad del Hierro, contemporáneo, Medieval,...)
- 10 expedientes no determinan los restos arqueológicos encontrados.
- 4 expedientes establecen que no hay restos arqueológicos encontrados.
- 59 expedientes se encuentran incompletos o todavía no se han presentado o no han sido aprobados.

Revisión de expedientes arqueológicos:

En las últimas décadas, las intervenciones en el casco antiguo de la ciudad han permitido conocer algo más sobre cómo era la Segovia romana. Aunque los restos son siempre parciales, ya que suele tratarse de excavaciones de urgencia en cimientos o son porciones de pequeña magnitud y los restos no se pueden observar al completo ya que entran bajo otras edificaciones colindantes, los restos que han salido a la luz reflejan edificios importantes, tanto de carácter público como privado.

Por otro lado, en el s. XII-XIII se registra en Segovia la máxima actividad constructiva y se busca la roca para la cimentación de las nuevas edificaciones, lo que provoca la destrucción de restos anteriores o la acumulación de materiales a modo de relleno en los que aparecen restos de "terra sigillata", pintura mural, mosaicos, monedas o vidrios.

Las últimas excavaciones arqueológicas han dado a la luz, una documentación donde la estratigrafía romana va teniendo un mayor peso, asociados a estructuras y materiales de esa época. Con todo lo expresado con anterioridad, me refiero a que no es fácil establecer un perfil histórico urbano antes de la Segovia del siglo XII, momento en el que la repoblación asociada a la Reconquista, convierten a la ciudad en un punto clave de la Historia de España.

Este crecimiento constructivo es debido a la situación de Segovia entre rutas y los movimientos trashumantes, que otorgan a la ciudad de una riqueza, que la convirtió en un importante centro del comercio de la lana y de las manufacturas textiles.

En un principio Segovia en época romana, nace como un campamento militar, esto se justifica como enclave geoestratégica militar, que posteriormente originaría un núcleo poblacional importante para el Imperio romano, dentro del territorio de Hispania.

La llegada de los romanos a tierras segovianas, data en la mitad del siglo II a.C., pero se “civiliza” de forma tardía, de esta forma cannaba (población romana) y los indígenas son los responsables, del desarrollo de la ciudad.

Segovia es oppidium, lo cual implica una estructura campamental y que como tal, controla un territorium (Coca y el enclave del Duratón).

En la segunda mitad del siglo I aproximadamente, es cuando se transforma en componente civil, demandando así espacios y edificios de carácter público. Probablemente este hecho coincide con la obtención del estatuto municipal en época Flavia.

Las excavaciones arqueológicas realizadas, muestran niveles romanos, en muchos casos asociados a arquitecturas de carácter doméstico y restos de decoración parietales y pavimentales, cuyo epicentro podría tratarse de la Plaza Guevara, donde se situaría el foro romano. Muy próximo a este foro, se localizaba otro edificio de carácter público, unas termas romanas, ubicadas en la Plaza de San Martín. Todo esto a muy pocos metros del specus subterráneo del acueducto, que iba a morir a donde se ubica el Alcázar, implicándose una amplia red de infraestructuras hidráulicas en la zona del casco histórico.

Conclusión de la revisión de expedientes arqueológicos:

Una vez revisadas todas las intervenciones (resultaría importante para la investigación seguir con la generación de una base de datos), aunque las estructuras sean limitadas, si que están sirviendo para determinar aspectos acerca de la ocupación romana. Esta ocupación, como ya hemos observado, puede ser mediante estructuras o habitaciones talladas en la roca.

Los resultados que tenemos hasta el momento no permiten reflejar claramente la ciudad romana, pero seguramente en un futuro, con el incremento de las excavaciones irá permitiendo ir enlazando unos expedientes con otros, siempre y cuando se refleje de forma correcta la documentación, para intentar reconstruir algún edificio de forma completa. Con la revisión de dichos expedientes, expuestos sobre la planimetría general, se abren varias hipótesis, para intentar entender el proceso de romanización sufrido:

La ciudad está situada sobre una roca de forma alargada de Este a Oeste, en el interfluvium de los ríos Eresma y Clamores que confluyen por el poniente, al pie del Alcázar. Esto hace que desde los primeros asentamientos poblacionales de la ciudad, sea un enclave estratégico. Es aquí donde podemos encontrar los primeros asentamientos, de lo que sería la ciudad aravaca. Esto toma fuerza no sólo por la cantidad de restos cerámicos celtíberos hallados, sino por la localización de lo que en su día debió

ser el primer foso. La población celtibera excederá los límites descritos, para avanzar hacia el oeste. Con la llegada de los romanos a Segovia, se produce una convivencia pacífica en la ciudad, sin que entre indígenas y romanos haya conflictos, esto se ve claramente en el plano ocupacional desarrollado, la ciudad indígena se mantienen y se respeta el crecimiento que había existido hasta su llegada, instalándose mayoritariamente en la zona este del desarrollo del casco. La forma generada es la de una almendra que englobaría la parte este de la Plaza Mayor, barrio de la judería, Plaza Guevara y se desarrollaría hasta el encuentro del acueducto con la actual Muralla.



Figura 1. Espacio doméstico. Jardines del Alcázar (1); Foso tallado en roca. Lienzo 58-59 (2); Foso tallado en roca. Paseo de Juan II (3); Foso tallado en roca. C/ Velarde 16 (4); Foso tallado en roca. Lienzo de la muralla entre cubos 58 y 59 (5); Rampa tallada en roca. Posible puerta rupestre. Junto a cubo 32 de la muralla (6); Lienzo de la muralla celtibérica (7); Cubo 60 de la muralla (8); San Gudumián (9); Calle Real (10); San Nicolás (11); Antiguos Maristas (12); Cuesta de San Bartolomé - Paseo del Obispo (13); Casa del Cura, Hospital de la Misericordia (14); Necrópolis de San Millán (15).

Una vez intentando establecer los límites de lo que pudo ser la ciudad antes y durante los romanos, si nos metemos en el interior, en los expedientes arqueológicos analizados, dónde se produce el mayor asentamiento, encontramos dos claros ejes en la disposición de los muros y elementos excavados en la roca. Un eje norte-sur, desplazado 27º grados aproximadamente hacia el este, y el segundo eje este-oeste con una ligera pendiente, perpendicular al anteriormente descrito.

Sin duda alguna con el hallazgo de mayor relevancia, el situado en la Plaza Guevara, según varios investigadores, aquí se pudiese ubicar el foro romano. Este hallazgo no sólo es importante por la superficie masiva del hallazgo en comparación con los

otros restos, sino por el tamaño e importancia de lo encontrado. Estamos hablando de casi un ala entera de lo que sería un posible foro romano. Concretamente situamos la plaza del foro, justo delante del ala del foro encontrada. Con esto nos situamos en la parte más alta de la ciudad, el punto neurálgico de ella.

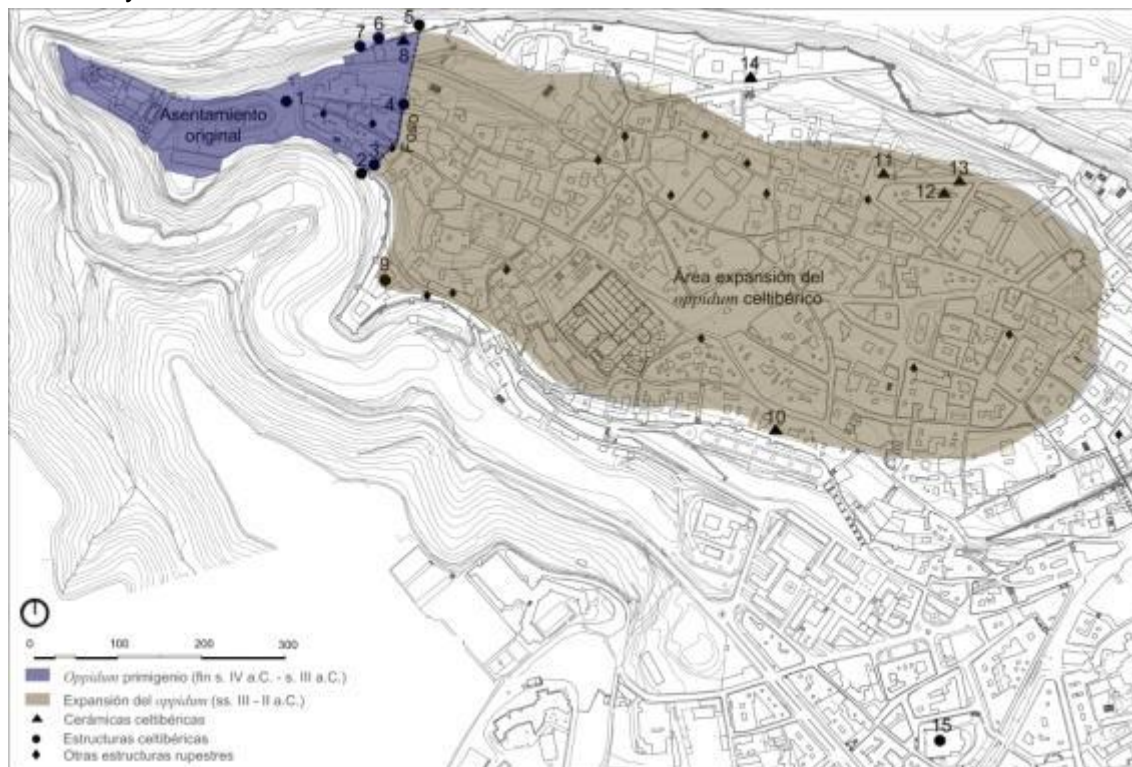
Próximo a esta zona de restos arqueológicos, se propone generar una reserva arqueológica en la elaboración del PEAHIS.

En el plano que a continuación representamos se han señalado los puntos de mayor interés hasta ahora encontrados.

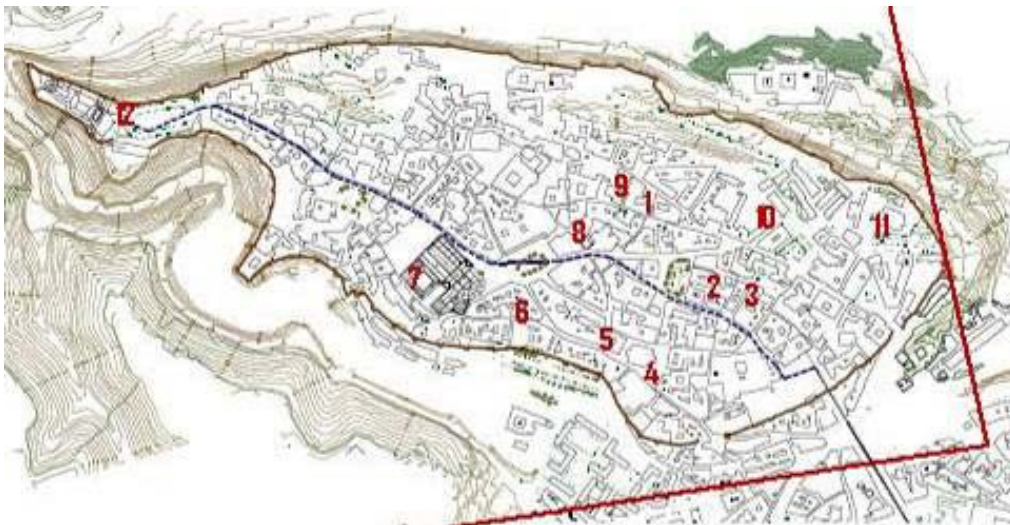

Hallazgos de mayor relevancia y ejes de los restos romanos hallados.

1-Plaza Guevara (Posible Foro Romano) 2- Palacio de Enrique IV. 3- Plaza de la Reina Doña Juana. 4- San Martín (Termas Romanas). 5- Calle Melitón Martín. 6-Judería La Vieja. 7- Catedral. 8- Plaza de la Rubia (Puede permanecer al juego de la Plaza Guevara). 9- Santísima Trinidad. 10- Ex Convento de San Agustín. 11- Iglesia de San Juan de los Caballeros. 12- Alcázar.

No se aprecian restos romanos por todas las áreas del cerro, lo que nos hace pensar que la población romana, no ocupaba el cerro por completo, sino que indígenas y romanos conviven. Por este motivo, hacia la parte oeste, sólo se encuentran restos en el Alcázar, ya que es el punto estratégico de la ciudad.

Las construcciones hasta hora encontradas se limitan a construcciones modestas, que en el caso del foro se revisten con unos estucos de carácter importante. Esto se refleja en que lo encontrado hasta el momento son: sótanos o dependencias excavadas en la roca, muros de mampostería que luego se alzan generando muros de barro, revestidos en algunas ocasiones con estucos, pavimentos como el opus signinum o mosaicos,... y una gran cantidad de materiales cerámicos. Los restos de la plaza Guevara y la Plaza la Rubia (muy próximas) podrían ser parte del mismo juego de restos constructivos (90 metros de distancia), una construcción caliza de porte ciclópeo, son parte de un edificio de carácter monumental del siglo I d.C.

Es difícil establecer una fecha exacta de ocupación y como han ido evolucionando a lo largo de los siglos, siendo para esto una referencia López Ambite y del Barrio, en su excavación de la Santísima Trinidad, una ocupación de forma continuada, en base a la cerámica encontrada, divisible en tres fases: la primera de entorno a mediados del siglo I d.C. la segunda la ubicaríamos desde la segunda mitad del s I d.C. y hasta final de su último tercio, y la tercera el siglo II d.C.

Esto es confirmado años después cuando en la Calle Melitón Martín, aparece una placa de bronce con inscripción, de un uso de finales del s I d.C. Dicha placa se encuentra en una estancia excavada en la roca, pero una hipótesis que se baraja, es que la placa por su rotura, estaba sustraída de su lugar de ubicación (posiblemente el foro, muy próximo), y había sido plegada para ser guardada. La placa de bronce con inscripción latina, es de carácter honorífica, dedicada a un ciudadano romano de alta posición social, que poseía cargo de flamen (sacerdote) del culto del Emperador Tiberio y de tribuno militar de una legión cuyo nombre no se ha conservado en los fragmentos recuperados en la placa. Se ha procedido a un estudio minucioso de la placa y en la actualidad se encuentra expuesta en el Museo provincial.

Este protagonismo de lo Altoimperial no se corresponde con la aparición de los restos en la Judería Vieja 8 y la calle Isabel la Católica, estos hallazgos son de hacia el siglo IV. Con esto y con el opus signium del patio de los osos del Palacio de Enrique IV, queda de algún modo la teoría de López Ambite desmarcada, ya que si que ha habido actividad a partir del siglo III d.C., no debió ser la ciudad que había sido con anterioridad en el Alto Imperio, caminado hacia el declive en época visigoda. Todo esto con el paso de los siglos ha ido ocultándose mediante la ciudad medieval.

Unos de los grandes problemas de la arqueología urbana en las zonas del casco histórico es la limitación del desarrollo de las intervenciones. Esto imposibilita el estudio de una gran estructura en una sola intervención. Por este motivo y para concluir, se establece algunas áreas, que deberían ser objeto de estudio arqueológico, muy próximas a los restos encontrados y en los que en la actualidad no se ha analizado nada, y seguro que nos ayudarían a completar el urbanismo romano en la ciudad de Segovia.

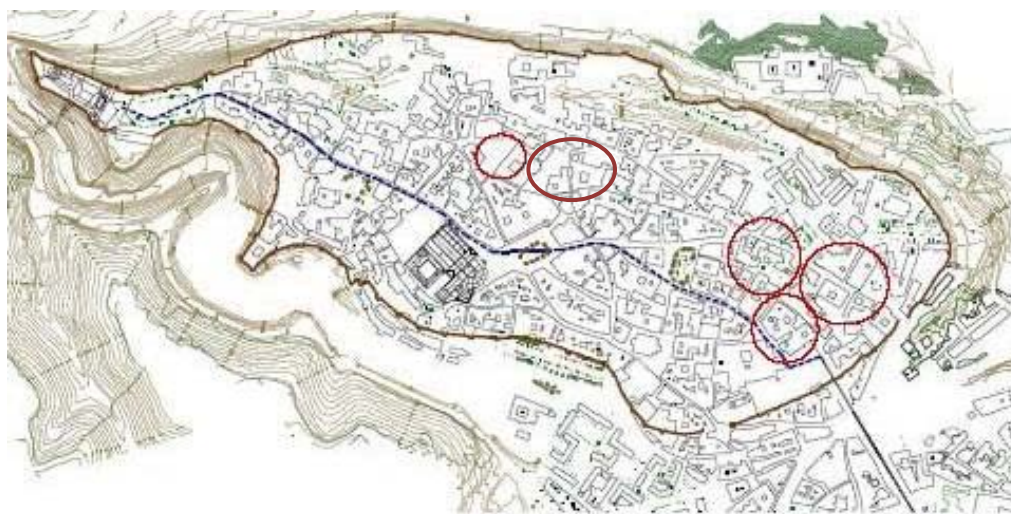

Ver Anexo Planimétrico, con la ubicación de los expedientes arqueológicos.

Expediente arqueológico más relevante: La Plaza Guevara, posible foro romano de Segovia.

Se trata de un descubrimiento dentro del núcleo del resto de los hallazgos, en la zona más elevada de la ciudad, con la diferencia de que es el más espectacular por sus dimensiones y por la calidad de los conjuntos hallados. Las sucesivas campañas realizadas en esta área, sacan a la luz restos de construcción romana superiores a los 30 metros de desarrollo longitudinal por 15 de metros de anchura. No se han llegado a definir las estructuras de cierre de los edificios, salvo en la última campaña realizada, donde salen a la luz tres arquerías de gran magnitud. En cuanto a los elementos de soporte y cimentación son exagerados, esto es debido a la necesidad de soportar los empujes de una cubierta monumental o de los propios elementos sustentantes.

Los hallazgos documentados se tratan de grandes bloques de piedra caliza. Los restos más relevantes han sido dejados, para su visita bajo la plaza Guevara, ya que conservan una altura superior a los 2 metros, manteniéndose incluso el revestimiento mural. Estos revestimientos y molduras, hablan de un edificio con gran riqueza ornamental. Se hallan también un paquete de materiales de lujo y comunes.

La primera ocupación del solar se data del siglo I en un periodo avanzado, y durante el siglo siguiente se reutilizan algunos de estos materiales constructivos.

Desde un primer momento este edificio apunta a la ubicación del foro, esto se reafirma con la excavaciones realizadas en frente del solar, donde se observa un explanada de caliza totalmente horizontal y sin restos arquitectónicos, donde situaríamos la plaza del foro, como hemos descrito con anterioridad.

El interés de estos restos, hace que se genere una negociación entre los propietarios y la administración, para garantizar su exposición al público y conservación. Lamentablemente este aspecto queda desatendido, porque a excepción de algunos de los propietarios, no están muy de acuerdo de que el acceso sea de forma libre. Además la conservación es algo lamentable, porque hemos podido observar continuas filtraciones, que chorrean sobre el muro de adobe, dejando residuos en el.

Este punto de localización a lo largo de la historia de Segovia, ha generado la localización de edificios de notable importancia, que se han servido incluso de los viejos muros romanos como útil de cimentación que se encuentran sólidamente apoyados sobre la roca.



Fotografía 1: Conjunto de 6 sillares de época romana (similares a los del Acueducto). Visita realizada el 14 de noviembre del 2014.

Fotografía 2: Resto de Pavimento Romano. Visita realizada el 14 de noviembre del 2014.



Fotografía 3: Restos de estucos rojizos de época romana. Visita realizada el 14 de noviembre del 2014.

Fotografía 4: Vista general del espacio. Visita realizada el 14 de noviembre del 2014.



Anexo Planimétrico: Ubicación de los restos arqueológicos en el Casco Histórico de Segovia.

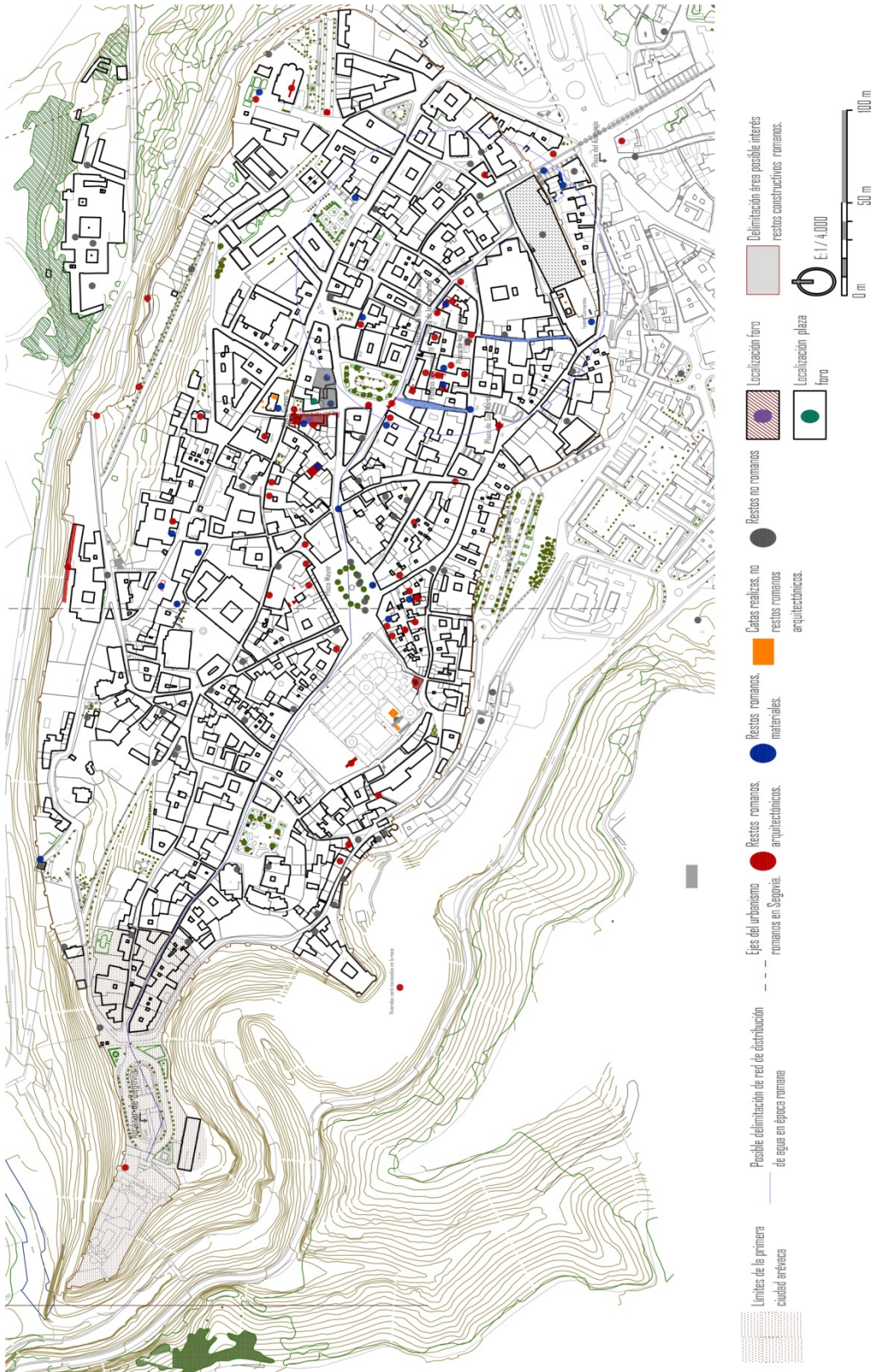

Bibliografía.

- ABAD CASAL, L. (1983): "La pintura romana en España". T. I. Jeréz de la Frontera, Cádiz.
- ALBERTOS, M.L. (1986): La onomástica personal primitiva de Hispania Tarraconense y Bética. Salamanca.
- ALBERTOS, M.L. (1979): "La onomástica de la Celtiberia". Actas del II Coloquio sobre Lenguas y Culturas prerromanas de la Península Ibérica. Salamanca, pp. 131 – 167.
- ADAM, J.P. (1996): "La construcción romana. Materiales y técnicas". León.
- ALMAGRO BASCH, M, y CABALLERO ZOREDA, L (1977): "Las excavaciones realizadas a lo largo del Acueducto romano de Segovia", en Segovia y la Arqueología Romana, Instituto de Arqueología y Prehistoria. Barcelona, pág.141 – 169.
- ALCÁDE FERNÁNDEZ, R (1998): "Sobre el tratamiento del primer mosaico aparecido en Segovia y la identificación de su diseño". "Estudios Segovianos". T. XL. Pag 9, Segovia.
- ARIAS FUNEZ, J. (1989): "Informe preliminar: intervención de urgencia en el Paeo de Juan II. Segovia
- ARIAS FUNEZ, J. (1996): "Estudio histórico y arqueológico. Paseo Juan II, nº3 y 5, Informe de la Consejería de Cultura de la Junta de Castilla y León.
- ARIAS FUNEZ, J. (1999): "Documentación y seguimiento arqueológico en la muralla de Segovia. Obras de restauración junto a la Puerta de Santiago", Informe de la Consejería de Cultura de la Junta de Castilla y León.
- BARAHONA TEJEDOR, P. (2000): "Trabajos de excavación, seguimiento y/o documentación arqueológica en Pza. Doctor Laguna, 2 c/v Travesía Dr. Laguna, en Segovia, Consejería de Cultura de la Junta de Castilla y León.
- BARAHONA TEJEDOR, P. y HOCES DE LA GUARDIA, A.L. (1994). "Placa de bronce con inscripción de época romana en la ciudad de Segovia", Veleia 11, pp 44-48.
- BARRIO ÁLVAREZ, Y: del; LÓPEZ AMBITE, F.: "La producción de Terra Sigillata Hispánica Avellana (TSHA) procedente del yacimiento de la Stma. Trinidad, Segovia". Boletín del Seminario de Arte y Arqueología, LVII. Valladolid. Pp. 179-192.
- BLANCO GARCÍA, J.F. (1995a): "La investigación de la arqueología romana en la provincia de Segovia", Anuario de la Universidad Internacional SEK 1, PP. 37-52.
- BLANCO FREIJERO, A. (1977): "Epigrafía en torno al Acueducto de Segovia", en Segovia y la Arqueología Romana. Instituto de Arqueología y Prehistoria. Barcelona, pág. 131 – 146.
- BLANCO GARCÍA, J.F. (2006c): "El paisaje poblacional segoviano en época prerromana: ocupación del territorio y estrategias de urbanización", Oppidum. Cuadernos de investigación 2, Segovia, pp. 35-84.
- BLÁQUEZ Y DELGADO-AGULERA, A y SANCHEZ ALBORNOZ, C. (1892): "Nuevo estudio sobre el itinerario de Antonino", BRAH 21, pp. 21, pp- 117-151.
- BLÁQUEZ Y DELGADO-AGULERA, A y SANCHEZ ALBORNOZ, C. (1898): "Vías romanas españolas", Boletín de la Sociedad Geográfica de Madrid XL, pp. 122 – 129.
- BLÁQUEZ Y DELGADO-AGULERA, A y SANCHEZ ALBORNOZ, C. (1911): "Vía romana del Puerto de Fuenfría", BRAH 58, PP 143-147.
- BLÁQUEZ Y DELGADO-AGULERA, A y SANCHEZ ALBORNOZ, C. (1912): "Vía romana de Segovia a Madrid", BRAH 60, pp. 303-305.
- CABALLERO ZOREDA, L; JUAN TOVAR, L.C.: "Terra Sigillata Hispánica y Brillante, Empuries", 45-46.Barcelona. Pp.154-193

- CABALLERO, L.; LABORDA, F.; JURADO, F.; DE LA CASA, C. (1994): "El Acueducto Romano de Segovia". En Foro del Patrimonio Histórico. Fundación Banesto. Madrid, pág. 141 – 169.
- CEBALLOS-ESCALERA, I. (1953): "Segovia monumental", en Los monumentos cardinales de España, XV, Ed. Plus Ultra, Madrid,.
- CEBALLOS ESCALERA Y GILA, A. (1995): "Alcaides, tesoreros y oficiales del Alcázar de Segovia", Universidad de Valladolid, Valladolid.
- CHAVES MARTÍN, M.A. (1998): "Arquitectura y urbanismo en la ciudad de Segovia (1750-1950)", Cámara de la Propiedad Urbana de Segovia, Segovia.
- COLMENARES, D. DE (1963): "Historia de la Insigne ciudad de Segovia y compendio de la Historia de Castilla". Segovia.
- CONTRERAS Y LÓPEZ DE AYALA, D. (1995): "El acueducto de Segovia. Estado de la cuestión". Ediciones de la Universidad Internacional SEK. Santiago de Chile.
- CONTRERAS JIMÉNEZ, M^ªE. (1986): "Reparaciones de las muralla Segoviana en los S. XVII y XVIII", Rev. Castillos de España, 2^a época, n. 24 (91), pag. 3-8, Madrid.
- CONTRERAS JIMÉNEZ, M^ªE. (1992): "El papel de las murallas en la configuración del espacio: El caso de Segovia", Castellum, 1, Madrid.
- CORTÁZAR (1891): "Descripción física y geológica de la provincia de Segovia" Boletín de la Comisión Nacional del Mapa Geológico de España, tomo 17, Madrid.
- CRESPO ORTIZ DE ZARÁTE, S. (1978): "Segovia y la sociedad de época romana. Las fuentes epigráficas". Durus 6, pp. 179-219.
- DE MIGUEL RODRÍGUEZ, J.L. (1989): "Informe sobre el estado de las murallas de la ciudad de Segovia y propuesta de actuación", Informe encargado por la Junta de Castilla y León (mecanografiado), Valladolid.
- FERNÁNDEZ CASADO, C (1978): "Acueducto de Segovia. Informe de la construcción". Revista de Información técnica, 21. Madrid, pág. 63-55.
- FERNÁNDEZ CASADO, C. (1972): "Acueductos romanos en España". Instituto Eduardo Torreja. Madrid.
- FERNÁNDEZ CASTRO, M.C. (1982): "Villas romanas en España", Madrid.
- FERNÁNDEZ ESTEBAN, S. (1996): "Memoria de excavación arqueológica en el solar de la C/ Isabel la Católica 12 y C/ Judería Vieja 8 de Segovia, Informe de la Consejería de Cultura de la Junta de Castilla y León.
- FERNÁNDEZ ESTEBAN, S., JIMÉNEZ SANZ, C. y MARTÍN ESPINOSA, A. (1998a): "Red viaria romana en la provincia de Segovia, vía XXIV del Itinerario de Antonino", Informe de la Consejería de Cultura de la Junta de Castilla y León.
- FERNÁNDEZ ESTEBAN, S., JIMÉNEZ SANZ, C. y MARTÍN ESPINOSA, A. (1998b): "Nuevos hallazgos romanos en la ciudad de Segovia. El caso de la judería". ES 97, pp. 147 – 175.
- FERNÁNDEZ ESTEBAN, S., JIMÉNEZ SANZ, C. y MARTÍN ESPINOSA, A. (2000): "Estudio documental de la red viaria romana en la Provincia de Segovia; Vía 24 del Itinerario de Antonino", Actas del IV Congreso de Caminería Hispánica, Guadalajara, pp. 55-72.
- FERNÁNDEZ ESTEBAN, S., JIMÉNEZ SANZ, C. y MARTÍN ESPINOSA, A. (1996): "Excavación y documentación arqueológica en el solar de la C/ Isabel la Católica 12 y C/ Judería Vieja 8, Segovia".
- FERNÁNDEZ, S.; JIMÉNEZ, C. Y MARTÍN, A. (1995-1998): "Red viaria romana en la provincia de Segovia, vía XXIV del Itinerario de Antonino.". Dirección General de Patrimonio y Promoción Cultural, Junta de Castilla y León. Trabajo inédito.

- FERNÁNDEZ PALACIOS, F (1998): "La ciudad de Segovia, entre el indigenismo y la romanidad". "Estudios Segovianos". T. XLI. Pag 83, Segovia.
- FITA, F. y COLOMÉ, F. (1888): "Segovia. Monumentos y documentos inéditos: lápidas romanas", BRAH 13, pp. 309-317.
- FRUTOS BORREGUERO, M (1922): "Época y conservación del Acueducto de Segovia". Madrid.
- GÓMEZ DE SOMORROSTRO, A. (1987): El acueducto y otras antigüedades de Segovia, 1820, Ed. Fascimil de la Caja de Ahorros y Monte de Piedad de Segovia, Segovia.
- GÓNGORA, J. (1822): Descripción de la ciudad de Segovia en el año 1822", Segovia.
- HOCES DE LA GUARDIA BERMEJO, Á. L., MUNICIO GONZÁLEZ, L. y ZAMORA CANELLADA, A. (1994): "Últimos años de Arqueología en Segovia. Exposición temporal del Museo de Segovia" 1994 – 1995, Segovia.
- LUCAS PELLICER, M.R. y viñas, v. (1971), "Nuevos mosaicos romanos y otros hallazgos arqueológicos en la provincia de Segovia", ES XXIII, Segovia, pp. 71-104.
- MARQUÉS MARTÍN, I (2007a): "Memoria de excavación arqueológica en la calle Judería Vieja de Segovia", 2007, Informe de la Consejería de Cultura de la Junta de Castilla y León.
- MARQUÉS MARTÍN, I. (2007B): "Excavación y control arqueológico vinculado al proyecto de rehabilitación de la Casa del Cura, en el Hospital de la misericordia, c/ Doctor Velasco, nº21-23, de Segovia". Informa de la Consejería de Cultura de la Junta de Castilla y León.
- MARTÍNEZ CABALLEROS, S. (2000); "Notas sobre la romanización del territorio segoviano", en VV.AA., "Segovia romana", Segovia, pp. 11-42.
- MERINO DE CÁCERES, J.M. (2000): El Alcázar de Segovia, Edilesa, León.
- MOLINO Y RICO, J. (1888); "Apuntes históricos de Segovia", Segovia.
- MOREDA BLANCO, J. y SERRANO NORIEGA, R (2006): "Informa preliminar de la intervención arqueológica llevada a cabo en el patio solar situado entre el nº13 de la Calle Daoíz y el Paseo de Juan II". Segovia, Informe de la Consejería de Cultura de la Junta de Castilla y León.
- MUNICIO GONZÁLEZ, L. (1990): "Investigaciones arqueológicas en Castilla y León. Segovia", Numantia 3, pp. 295-302.
- MUNICIO GONZÁLEZ, L. (1993): "Intervenciones preventivas y de urgencia. Segovia". Numantia 4 (1989 – 1990), pp. 351 – 361.
- MUNICIO GONZÁLEZ, L. (1996b): "Informe sobre la intervención arqueológica en C/ Velarde, 16 de Segovia", Informe de la Consejería de Cultura de la Junta de Castilla y León.
- MUNICIO GONZÁLEZ, L. (2000): "Datos arqueológicos sobre la Segovia romana", en VV.AA., "Segovia romana", Madrid, pp. 201-207.
- MUNICIO GONZÁLEZ, L. (2003): "Arqueología preventiva y de gestión. Segovia", Numantia 8 (1997-1998). Pp. 329-335.
- MUNICIO GONZÁLEZ, L. y BARAHONA TEJEDOR, P. (1990): "Arqueología preventiva y de gestión. 1984-1988. Segovia", Numantia 3, pp. 295-302.
- RAMIREZ GALLARDO, A. (1984): "El Acueducto de Segovia". Segovia.
- RUIZ HERNANDO, J.ANTONIO (1982): "Historia del Urbanismo en la ciudad de Segovia del siglo XII al XIX". Tomo I y II. Madrid.
- RUIZ HERNANDO, J.A. (1986): "La ciudad de Segovia", Segovia..
- RAMIREZ GALLARDO, A (1984): "El Acueducto de Segovia". Segovia.

- RAMIREZ GALLARDO, A. (1975): "Supervivencia de una obra hidráulica. El Acueducto de Segovia". Segovia.
- RUANO, E. (1976): "Hallazgos materiales arqueológicos en una escombrera de Segovia", Boletín de la Asociación Española de Amigos de la Arqueología, 5, pp. 15-18.
- VERA Y DE LA TORRE, J.(1950): Piedra de Segovia. Itinerario heráldico y epigráfico de la ciudad, Segovia, 1951. (Estudios Segovianos, II, , p. 261-628).
- VV.AA. (1977): "Segovia y la Arqueología Romana: Symposium de Arqueología Romana", Barcelona.
- VV.AA.: "El Acueducto de Segovia". Ciba_Gei-gy. Barcelona.
- VV.AA (1991): "Segovia 1088-1988. Actas del Congreso de Historia de la ciudad", Segovia.
- VVAA, (2000): "Segovia Romana", Caja Segovia, Segovia.
- VVAA. (2010): "Segovia Romana II", Caja Segovia, Segovia.
- VITRUVIO (1980): "Los diez libros de Arquitectura". Barcelona, Ed.
- ZAMORA CANELLADA, A. (1975): "Cerámica celtibérica en la capital segoviana", Estudios Segovianos 27, pp. 33-41.
- ZAMORA CANELLADA, A. (1995): "El Acueducto de Segovia". Segovia.
- ZAMORA CANELLADA, A. (1979): "Datos en torno a la necrópolis medieval de S. Juan de los Caballeros de Segovia". N.A.H 6. Madrid,
- ZAMORA CANELLADA, A. (1987): "Segovia en la Antigüedad", Historia de Segovia, Segovia, pp. 45-48.
- ZAMORA CANELLADA, A. (1996): "Las termas romanas de San Martín, en Segovia", Estudios Segovianos, Homenaje a D. Hilario Sanz y Sanz, XXXVII, nº 94, pp. 777-802.